NOVEMBRE • 2023

: interaction #8

LE MAGAZINE DE LA COMMUNAUTÉ DE COMMUNES DU SISTERONAIS-BUËCH

LE SISTERONAIS-BUËCH, TERRE D'ÉVÉNEMENTS EMBLÉMATIQUES

LE TOUR DE FRANCE REVIENT EN 2024

P 8-11

DOSSIER SPÉCIAL

LE PROJET D'AMÉNAGEMENT STRATÉGIQUE

UN PONT VERS L'AVENIR

P 18-21

CÉDER SON ENTREPRISE

OUI, MAIS COMMENT ?

P 26

Crédit photo : Rémi Fabrègue - CCSB

sisteronais-buech.fr

Communauté de Communes du Sisteronais-Buëch

Communauté de Communes du Sisteronais-Buëch

SERVICE COMMUNICATION
Tél. 04.92.31.27.52
1, Place de la République,
04200 Sisteron

DIRECTEUR DE LA PUBLICATION
Daniel Spagnou, Président

PHOTOGRAPHIES
Services de la CCSB, sauf mention contraire

RÉDACTION
Matthieu Aucomte et Équipe de direction

CONCEPTION, GRAPHISME, MISE EN PAGE
Autrement Dit Communication, Sisteron
Tél. 04.92.33.15.33

IMPRESSION
RICCOBONO IAPCA
Tél. 04.94.19.54.57

DIFFUSION
Durance Diffusion • Tél : 06.75.37.71.00

TIRAGE
16 000 exemplaires

Dépôt Légal : ISSN 2606-3549
Imprimé sur papier PEFC

Intramuros
Toute l'actualité du territoire dans votre poche avec IntraMuros :

Géotrek
A cheval, à pieds ou en vélo, un site et une application pour vos sorties dans le Sisteronais-Buëch avec Géotrek :
https://rando.sisteron-buech.fr/

Chapelle de Dromon (Saint-Geniez)

:sommaire

3

sommaire_P2-3

ÉDITO

INTERCO
2023 DANS LE RÉTRO_P 4-7

LE SISTERONAIS-BUËCH
TERRE D'ÉVÉNEMENTS_P 8-11

OFFICE DE TOURISME
VOYAGE DANS LE TEMPS_P 12-13

HABITAT
LE PIG +_P 14-15

ÉDITO

: édito

Notre territoire a toujours été le berceau de notre identité, de notre histoire, et de notre avenir. C'est dans cette perspective que je souhaite partager avec vous l'importance cruciale du Schéma de Cohérence Territoriale (SCOT) pour notre communauté.

Le SCOT est un document d'urbanisme et d'aménagement qui fixe les grandes orientations de développement de notre territoire pour les années à venir. Il définit les objectifs en matière d'habitat, de transports, d'environnement, d'activités économiques, et de préservation de notre patrimoine naturel et culturel. En d'autres termes, il est le fil directeur qui guidera notre avenir collectif.

C'est une démarche complexe qui requiert la participation de l'ensemble de la population. En effet, il est essentiel que vous, les habitants, les acteurs économiques, les associations, et les élus locaux, contribuiez à l'élaboration de ce document. Ce sont votre vision, vos besoins, et vos aspirations qui doivent façonner l'avenir de notre territoire.

Le Sisteronais-Buëch est un territoire exceptionnel par sa diversité géographique, ses richesses naturelles, et son patrimoine culturel. Notre objectif est de préserver et de valoriser ses atouts tout en assurant un développement harmonieux et durable. Le SCOT est l'outil qui nous permettra de concilier ces impératifs parfois contradictoires, en favorisant l'innovation, la mobilité, la qualité de vie, et la préservation de notre cadre de vie.

En tant que président de la Communauté de Communes du Sisteronais-Buëch, je m'engage à ce que ce travail se fasse dans la transparence, la concertation, et le respect de l'intérêt général.

Nous sommes à la fois les héritiers et les transmetteurs de ce territoire. Ensemble, façonnons le meilleur avenir pour le Sisteronais-Buëch. C'est notre détermination d'aujourd'hui qui nous permettra de continuer à faire de notre territoire un lieu où il fait bon vivre, travailler, et s'épanouir.

Daniel Spagnou,
Président de la Communauté de Communes du Sisteronais-Buëch

ESCALADE
GESTION DE 4 SITES_P 16

FORÊT
LA CHARTE DE TERRITOIRE_P 17

DOSSIER SPÉCIAL
LE PROJET D'AMÉNAGEMENT STRATÉGIQUE 18-21

ENVIRONNEMENT
LE TRI DU PAPIER_P 22
LES DÉCHETTERIES_P 23
LES COMPOSTEURS COLLECTIFS_P 24-25

ÉCONOMIE
PASSER LE FLAMBEAU_P 26
LE PROGRAMME LEADER_P 27

ÉCOLE DE MUSIQUE
HARMONIES ET JEUNES TALENTS_P 28
UN PROJET ÉDUCATIF INNOVANT_P 29

FRANCE SERVICES
ITINÉRANCE ET RAPPROCHEMENT_P 30

NUMÉRIQUE
LES ATELIERS DANS LES COMMUNES_P 31

LA CCSB EN ACTION : 2023 DANS LE RÉTRO

Retour en images sur quelques actions menées par les services de la Communauté de Communes du Sisteronais-Buëch au cours de l'année.

LE DISPOSITIF REZO POUCE ARRIVE BIENTÔT DANS LA CCSB !

Avez-vous remarqué l'apparition de nouveaux panneaux mystérieux sur le territoire ? Il s'agit de Rezo Pouce, une solution de mobilité partagée et solidaire développée par Mobicoop, dont le fonctionnement est prévu pour le printemps 2024, sur le territoire. Cette initiative, menée en collaboration avec le département des Hautes-Alpes, vise à encourager le développement d'un réseau d'autostop de proximité pour faciliter le partage des trajets. Vous pouvez déjà télécharger l'application Mobicoop, qui propose dès maintenant le service Covoit', une plateforme de covoiturage sans commission.
Pour l'auto-stop, rendez-vous sur www.rezopouce.fr. L'inscription est gratuite et sécurisée.

➤ www.rezopouce.fr

RENOUVELLEMENT DU LABEL UNESCO

Au mois de juillet, deux experts de l'Unesco étaient accueillis afin de reconduire le label Unesco Géoparc de Haute-Provence.

Elus et acteurs du territoire accompagnaient la délégation de l'UNESCO pour un tour d'horizon du patrimoine géologique et culturel de la CCSB. Les haltes ont été nombreuses dans la partie du Sisteronais-Buëch concernée par le label : circuit du temps et écomusée de Sisteron, alambic de Mison, village de Sigoyer, via ferrata du Caire, gypse de Bellaffaire ou encore panorama géologique de Turriers… A la suite de cette visite, en septembre, la nouvelle était annoncée : le label est renouvelé pour une durée de 4 ans.

Ce label est octroyé à des territoires où l'on trouve des caractéristiques géologiques remarquables. Ces sites sont souvent utilisés pour l'éducation, la recherche scientifique, la conservation de la nature et le tourisme durable.

Le Géoparc de Haute-Provence, en particulier, est connu pour ses paysages spectaculaires, ses formations géologiques uniques et son patrimoine naturel et culturel. L'attribution du label UNESCO Géoparc souligne l'importance de la préservation et de la mise en valeur de ces caractéristiques géologiques et naturelles pour les générations actuelles et futures. Ce label contribue également au développement économique local grâce au tourisme géologique et à la sensibilisation du public à l'environnement.

Crédit photo : Jérémie Subias

AIRE DE COVOITURAGE

En juin, la CCSB mettait en service la toute nouvelle aire de covoiturage de Sisteron Nord, en partenariat avec Vinci Autoroute et la Région Sud PACA. Plus qu'un simple parking, il s'agit d'un véritable pôle multimodal : arrêts de bus régionaux, relais de covoiturage et bientôt aussi, aire de bornes de recharge pour véhicules électriques.

Cette réalisation marque ainsi une étape importante dans l'engagement de la CCSB en faveur de la mobilité durable et s'inscrit dans le cadre des nombreux défis environnementaux à venir.

QUALITÉ COMPTABLE

Depuis sa création en 2017, la CCSB est exemplaire en matière de qualité de ses comptes. Elle obtient une note de 86,5/100 sur sa gestion comptable. A titre de comparaison, la moyenne nationale est de 72,8/100.

DES INAUGURATIONS DANS TOUT LE TERRITOIRE

Au Caire : la création du parking de la via ferrata en enrobé, financé en intégralité par la CCSB pour un montant de presque 30 000 €. Puis, le travail de valorisation de la biodiversité de la via ferrata familia des Ammonites.

Sur l'eau : A Lazer, la centrale photovoltaïque flottante a vu le jour en juin. 50 000 panneaux ont été installés et produiront l'équivalent de la consommation électrique de 12 500 personnes, soit 50% de la population du Sisteronais-Buëch.

En musique : Après Serres, l'année dernière, c'était au tour de Laragne-Montéglin, Sisteron, et la Motte-du-Caire de bénéficier du dispositif « Orchestre à l'école ». Un projet éducatif prometteur pour nos musiciens en herbe, puisqu'il consiste en la création d'un orchestre d'écoliers qui va grandir et s'épanouir pendant 3 ans.

UNE NOUVELLE CARTE D'APPEL VTT POUR LE SISTERONAIS-BUËCH !

En mars, la CCSB et l'Office de Tourisme Sisteron Buëch présentaient la réalisation de cette carte qui valorise les sentiers VTT du territoire.

➤ La carte VTT est disponible à l'office de tourisme et complète la collection avec la carte cyclo et la carte pédestre.

LOCATION DE VÉLO LONGUE DURÉE

Depuis septembre, la CCSB propose un service de location longue durée de VTT à assistance électrique. L'objectif est d'encourager la pratique du vélo et de permettre aux habitants du territoire de tester l'usage d'un VAE.

Les vélos peuvent être loués pour une durée de 2 mois (130€), 3 mois (180€) ou 6 mois (340€).

La réservation est obligatoire, en passant par une plateforme en ligne.

➤ sisteronais-buech-velo.lokki.rent

SOUTIEN AUX ASSOCIATIONS DE COMMERÇANTS

La CCSB a poursuivi sa politique de renforcement du dynamisme des cœurs de villes, en allouant une enveloppe de 35 000 € au soutien des animations organisées par les 4 associations de commerçants du territoire : APACS (Sisteron), Enseignes du Laragnais, Les Boutiques du Rocher (Serres), ACAR (Rosans).

Cette année, ce sont aussi 5 nouveaux commerces qui bénéficient de l'aide au loyer proposé par la CCSB. Depuis 6 ans, une quarantaine de commerces en ont bénéficié.

ATELIERS NUMÉRIQUES

La plupart des démarches administratives du quotidien s'effectue désormais en ligne.

Il est donc devenu essentiel de se familiariser avec les outils informatiques et numériques. Les ateliers numériques permettent de découvrir comment devenir autonome et répondre à vos démarches en toute sérénité !

Plus d'une cinquantaine d'ateliers gratuits ont été proposés et animés par les agents de la CCSB, cette année.

DES CHIFFRES ENCOURAGEANTS !

En poursuivant nos efforts de tri collectifs, nous pouvons encore réduire nos ordures ménagères !

Entre les premiers trimestres 2022 et 2023, il est constaté une baisse de 3.27% des ordures ménagères enfouies et une hausse de 22.45% des emballages recyclables.

Poursuivons sur cette lancée pour réduire encore plus l'enfouissement de nos déchets !

LUTTE CONTRE LES DÉPÔTS SAUVAGES

C'est une première dans les départements alpins, une convention de partenariat pour le traitement des infractions relatives aux dépôts illégaux de déchets a été signée, entre le parquet de Gap et la CCSB.

En plus d'un accompagnement de la CCSB sur le sujet, les maires des communes des Hautes-Alpes ont ainsi désormais, une écoute dédiée et des procédures facilitées pour signaler les infractions pénales constatées sur leur commune. Conformément aux modalités clairement définies, le parquet pourra ainsi apporter une réponse adaptée et faire appliquer les sanctions appropriées.

LE SISTERONAIS-BUËCH, TERRE D'ÉVÉNEMENTS

Cette année encore, de nombreux événements sportifs et culturels passionnants se sont déroulés partout sur le territoire !

TRAIL LA PERCE-ROCHE

Événement emblématique à Sisteron pour les amateurs de course à pied et de trail.
Avec ses parcours aériens et un passage pittoresque par la citadelle, c'est l'occasion parfaite de découvrir la beauté naturelle de la région tout en testant vos limites.

CHAMPIONNAT DE PARAPENTE OZONE CHABRE OPEN

Les cieux du Sisteronais-Buëch offrent un terrain de jeu parfait pour les passionnés de vol, et cet événement est une occasion unique de voir certains des meilleurs parapentistes du monde en action.

Crédit photo : Flyozone

FESTIVAL SPORT À LARAGNE-MONTÉGLIN

Équitation, parapente, activités aquatiques en piscine, gym, danse, marche thérapeutique, trail, VTT rando, street bike, escalade, pétanque, badminton, judo, boxe française, tennis, et plus encore...

L'opportunité pour tous de découvrir de nouvelles activités physiques et d'apprendre comment prendre soin de son corps.

MONDIAL DE RUGBY AMATEUR

Le rugby était à l'honneur en France cette année... avec le Mondial de Rugby Amateur !
Une première édition couronnée d'un franc succès et dont Sisteron a accueilli les quarts de finale.

Crédit photo : Sisteron Ma Ville

NUITS DE LA CITADELLE

68e édition cette année, on ne présente plus les Nuits de la Citadelle.
Des spectacles de musique, de danse et de théâtre prennent vie dans plusieurs monuments historiques de la ville, créant une atmosphère magique sous les étoiles.
Une institution culturelle dans la région !

Crédit photo : Frederique Calloch

QUARTIERS D'ÉTÉ

Depuis 2006 à Laragne, chaque été l'événement Quartiers d'été offre une programmation variée de concerts en plein air, de spectacles de rue et d'activités artistiques pour toute la famille.

SEMAINE MUSICALE D'EOURRES

La Semaine musicale d'Eourres, propose une série de concerts mettant en avant une variété de genres musicaux, de la musique classique aux musiques du monde.

LES VENDREDIS DES HAUTES TERRES

L'été dans les Hautes Terres, c'est « un vendredi, un village, un spectacle ». Une série de concerts, spectacles, théâtre, en plein air et à la participation libre et consciente pour les spectateurs.
Qui a dit que la culture n'était pas accessible à tout le monde ?

Crédit photo : Hautes Terres de Provence

FAITES DES RANDOS

Le rendez-vous incontournable en automne, pour tous les amoureux de la nature.
On y explore la région grâce à des randonnées guidées et des expositions à la découverte des paysages époustouflants du Sisteronais-Buëch.

RANDO VTT DE LA CITADELLE

Une course palpitante à travers les sentiers et les collines environnantes, pour tous les niveaux.

GRAND PRIX DES MUTUELLES DE FRANCE

LA course cycliste amateur par étape, avec 230 km de parcours entre les Alpes-de-Haute-Provence et les Hautes-Alpes pour 150 coureurs.

Crédit photo : Ville de Laragne-Montéglin

RALLYE DU LARAGNAIS

Depuis plus de 20 ans, les amateurs de sport automobile se retrouvent autour du Rallye du Laragnais, la course automobile palpitante à travers la région.

CRITERIUM BOULISTE DE LARAGNE-MONTÉGLIN

69 ans pour cet événement où la commune se transforme en un immense terrain de boules.
La compétition y fait rage mais l'ambiance est toujours conviviale.

COLS RÉSERVÉS

Les cols réservés aux cyclistes permettent aux passionnés de la bicyclette de profiter des routes pittoresques de la région en toute sécurité.

NUIT DE L'EMI

Depuis 2 ans, la Nuit de l'EMI est une expérience immersive qui vous plonge dans l'univers de la musique à Sisteron, Laragne, Serres et La Motte-du-Caire.

RALLYE MONTE CARLO HISTORIQUE

Le Rallye Monte Carlo historique est une célébration de l'histoire de la course automobile.
Les voitures classiques prennent d'assaut les routes sinueuses de la région.

Crédit photo : Auto Sport du Laragnais

MARCHÉ AUX FRUITS ANCIENS

Chaque année à la Toussaint, le marché regroupe de nombreux pépiniéristes de variétés anciennes, des producteurs locaux et des artisans.

Crédit photo : Patrick Domeyne Pro

FOIRE AUX DINDES

Bientôt 800 ans pour la Foire aux dindes, et toujours le même succès pour cette journée de partage autour de l'artisanat, des produits locaux, de concours de boules et d'un aïoli géant.

SACRÉE MÉOUGE

Le temps d'une journée, les gorges sont à découvrir à pied, en vélo ou même en rollers.
Divers concerts et animations ponctuent la balade.

Crédit photo : Alpes & Midi

+ D'INFOS

Et en 2024, le Sisteronais-Buëch accueillera le Paris-Nice, les 7 et 8 mars, ainsi que le Tour de France (à Rosans, Moydans, Ribeyret, L'Épine, Montclus, Serres et La Bâtie-Montsaléon) en juillet !

Restez connectés !

Tous les événements autour de chez vous sont à retrouver sur l'application Intramuros, rubrique « Agenda » !

Crédit photo : OTSB

VOYAGE DANS LE TEMPS ET LES ÉNIGMES EN SISTERON BUËCH

Cette année l'Office de Tourisme Sisteron Buëch a fait le plein de nouveautés en proposant une application en réalité virtuelle et des chasses aux trésors. Retour sur un été ludique pour tous les passionnés d'histoire et de curiosités.

MYSTERES EN SISTERON BUËCH AVEC LA CHASSE AU TRESOR

Cette aventure ludique et familiale est à vivre dans quatre villages du territoire, avec pour chacun une mission différente : Laragne-Montéglin ("Le mystère du temps"), Orpierre ("La malédiction de la truite-garou"), Rosans ("L'étrange disparition") et Serres ("La monnaie maudite").

Objectif : déjouer les plans machiavéliques des antagonistes, résoudre les énigmes et trouver le trésor, grâce à une enveloppe contenant carte, livrets et indices.

Lancées cet été, les chasses aux trésors peuvent être expérimentées tout au long de l'année. Il s'agit d'une activité conçue pour toute la famille (de 7 à 77 ans) et les jeux de piste se font en totale autonomie.

Une fois son enveloppe récupérée dans l'un des bureaux de l'office de tourisme, chacun peut partir à la chasse quand il le souhaite.

UNE INCITATION À LA VISITE DU TERRITOIRE

« Nous avions à cœur de pouvoir étoffer l'offre à destination des familles avec enfants et adolescents par des chasses aux trésors qui font collectivement appel aux petits comme aux grands pour leur résolution. »

C'est ainsi que la directrice, Chantal Martin, explique ce qui a donné l'idée de cette activité imaginée par la société Chasseurs de trésors. Chaque jeu de piste résolu permet d'obtenir un badge et il y en a donc quatre à collectionner.

Les chasses aux trésors de la vallée du Buëch viennent ainsi compléter l'offre de fiches Randoland, disponibles à Sisteron, où c'est l'enfant qui assure le rôle de guide explorateur.

➤ Où ?
Les kits de chasse aux trésors sont disponibles dans les bureaux des offices de tourisme Sisteron-Buëch et sur la boutique en ligne (5 €).

➤ Comment ?
Le jeu se fait en famille ou en groupe, à pied (distance environ 1 100 m) et prend environ 1 heure.

RETOUR VERS LE FUTUR A SISTERON

« Sisteron découverte virtuelle », c'est la toute jeune application mobile gratuite, qui invite à voyager dans le temps. Les vestiges sont nombreux dans la ville, mais comment étaient-ils vraiment ? Avec l'application, les remparts et la Porte du Dauphiné, aujourd'hui disparues, réapparaissent sous vos yeux au fur et à mesure de votre visite.

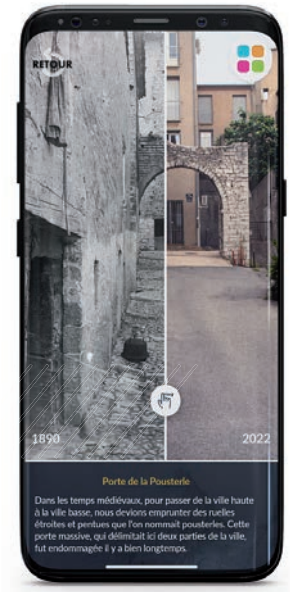

Entrez dans la mémoire de la ville frappée par les assauts des guerres de religion, marquée par le passage de Napoléon Bonaparte et par les bombardements d'août 1944.

L'application **« Sisteron, découverte virtuelle »** permet aux amoureux d'histoire et de la Provence de voyager à travers plusieurs époques et de découvrir de façon interactive et immersive la ville.

En visant différents lieux avec votre caméra grâce à l'application, vous accéderez à des contenus inédits et ludiques qui enrichiront votre visite de la ville : une expérience en 360° en réalité virtuelle, des contenus multimédias didactiques et récréatifs.

Un parcours dans le centre historique jalonné de contenus enrichissant sur la Cathédrale, les anciennes fortifications avec reconstitution 3D, les quartiers paysans, la place de l'Horloge, la Porte du Dauphiné...

Cette visite de la ville rendue ludique dure environ une heure. 15 points d'intérêt sont à scanner dans la ville. A chaque arrêt, vous ferez le plein d'anecdotes et de petits textes historiques, comme par exemple le passage de Napoléon sur le pont de la Baume.

Crédit photo : Agnès Braisaz

+ D'INFOS

L'application est disponible sur Google Play ou l'App Store. Le téléchargement est gratuit.

PIG + : PROPRIÉTAIRES, VOS RÉNOVATIONS PRISES EN CHARGE

Lancé au début de l'année 2023, le Programme d'Intérêt Général (PIG +) propose des aides financières aux propriétaires occupants pour la rénovation de leur logement. En moins d'un an, 13 propriétaires ont déjà pu rénover leur bien et 15 dossiers sont en cours d'instruction.

UN PLAN INÉDIT

Afin de lutter contre les difficultés rencontrées par les habitants face à la hausse du prix des énergies et à l'occupation de logements anciens en situation de précarité énergétique, l'ANAH, la Région PACA et les Départements de la Drôme et des Hautes-Alpes ont débloqué une enveloppe de plus de 7,5 millions d'euros, dans le cadre du PIG.

« La CCSB participe également financièrement à cette opération à hauteur de 215 942€. Elle prévoit la réhabilitation de 80 logements sur le territoire. Pour cette première année : 13 logements ont été conventionnés, pour un montant de 29 000 € de travaux de rénovations réalisés. »

POUR QUELLES RENOVATIONS ?

- **l'amélioration** de la qualité thermique des logements et la promotion de l'utilisation d'énergies renouvelables et de matériaux sains, afin de lutter contre la précarité énergétique et protéger l'environnement ;
- **l'adaptation** des logements aux situations de handicap et de vieillissement afin de favoriser le maintien à domicile des occupants ;
- **l'accompagnement** des copropriétés fragiles ou sur le point de le devenir qui souhaitent s'engager dans des projets de rénovation énergétique.

POUR QUI ?

Cette aide est soumise à des conditions de revenus pour l'année 2023.

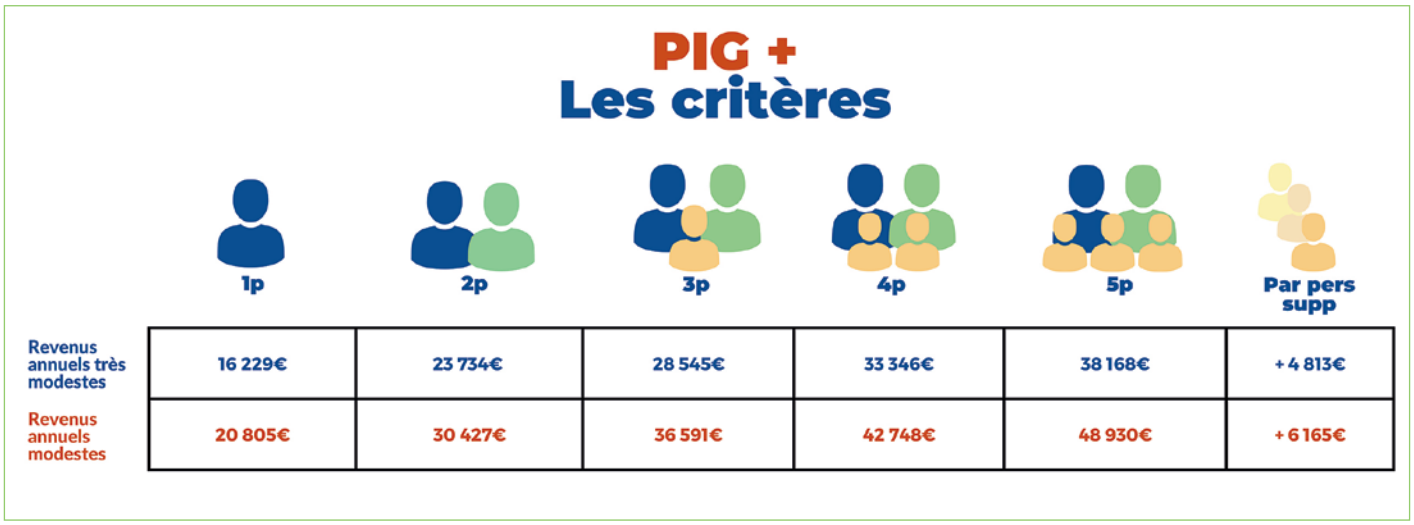

	1p	2p	3p	4p	5p	Par pers supp
Revenus annuels très modestes	16 229€	23 734€	28 545€	33 346€	38 168€	+ 4 813€
Revenus annuels modestes	20 805€	30 427€	36 591€	42 748€	48 930€	+ 6 165€

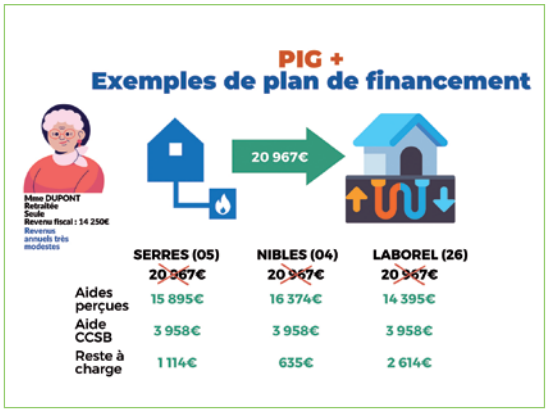

	SERRES (05)	NIBLES (04)	LABOREL (26)
	~~20 967€~~	~~20 967€~~	~~20 967€~~
Aides perçues	15 895€	16 374€	14 395€
Aide CCSB	3 958€	3 958€	3 958€
Reste à charge	1 114€	635€	2 614€

EXEMPLE DE FINANCEMENT

Mme DUPONT est retraitée et vit seule dans une maison de 80 m² datant des années 80. Son revenu fiscal de référence est de 14 250 €. Son logement est chauffé par une chaudière fuel ancienne qu'elle remplace par une pompe à chaleur air/eau et isole ses combles.
Le coût des travaux est de 20 967 € TTC, la base subventionnable est de 19 789 € HT. Voici 3 exemples du reste à charge pour Mme DUPONT, dans 3 communes différentes du Sisteronais-Buëch (la participation départementale est variable).

DES PERMANENCES GRATUITES

Il est parfois compliqué de s'y retrouver dans les démarches et la constitution des dossiers. Pour vous aider, il existe des permanences dédiées au PIG +, avec la Maison de l'Habitat et ALTE.

Ces permanences vous proposent :
- un accompagnement gratuit,
- des aides administratives, techniques, juridiques et financières.

Vous pouvez aussi contacter les France Services de Serres, de La Motte-du-Caire ou de Sisteron pour obtenir un rendez-vous plus près de chez vous.

CONTACTS

- Vous habitez les **Hautes-Alpes :**
  contactez la Maison de l'Habitat au 04 92 50 82 11
  www.maisonhabitat05.org

- Vous habitez les **Alpes-de-Haute-Provence et la Drôme :**
  contactez ALTE au 04 90 74 09 18
  alte-provence.org

- **France Services de Laragne**
  04 92 65 26 97
  msap.aragne@sisteronais-buech.fr

- **France Services de Sisteron**
  04 92 61 64 07
  msap.sisteronais@sisteronais-buech.fr

- **France Services de La Motte-du-Caire**
  04 92 68 33 17
  msap.lamotteturriers@sisteronais-buech.fr

LA CCSB PREND LA VOIE DE L'ESCALADE

Depuis le début de l'année 2023, la CCSB s'est lancée dans une nouvelle aventure passionnante : la gestion et l'entretien de quatre* sites d'escalade du territoire.

L'objectif de la communauté de communes est clair : renforcer l'attractivité et les atouts de ces sites emblématiques et promouvoir la pratique de l'escalade tout au long de l'année. Pour chaque site, un plan d'entretien et de développement pluriannuel sur mesure a été élaboré.

MODERNISER LES EQUIPEMENTS

La priorité de la CCSB est d'améliorer la sécurité des grimpeurs en modernisant les équipements et en rendant plus sûres les zones environnantes des falaises. 75 000 € ont été investis cette année afin notamment de sécuriser les voies, revoir la signalisation et faciliter l'accès aux sentiers.

LES 4 SITES CONCERNÉS :

1. BEAUME ROUSSE À CHÂTEAUNEUF-DE-CHABRE

Beaume Rousse est un site unique en son genre, avec 90 voies allant du 5c au 7c. Situé au cœur de la réserve biologique des Gorges de la Méouge, le site doit faire l'objet de mesures spéciales pour protéger la biodiversité locale rare.

2. BEC DE L'AIGLE À SAVOURNON

Le Bec de l'Aigle, propose une dizaine de voies, cotées entre 5b et 6b+. Il est baigné de soleil et dévoile toute sa beauté en fin d'après-midi, en soirée, ou même pendant les journées plus fraîches d'automne et de fin d'hiver.

3. SIGOTTIER

Sigottier est un site en plein essor, avec plus de 30 voies, dont un secteur dédié de 15 voies, idéal pour les débutants. Il est ouvert toute l'année et offre une vue panoramique imprenable sur le village en contrebas.

4. VENTAVON

Ce site propose environ cent voies et est situé dans la zone spéciale de conservation "Ceüze - montagne d'Aujour - Pic de Crigne - montagne de Saint-Genis". La CCSB a pris soin d'évaluer l'impact des travaux sur la faune et la flore locales, car divers oiseaux, chiroptères et espèces végétales trouvent refuge dans les cavités rocheuses.

+ D'INFOS

Retrouvez les informations sur les voies sur les topos "Orpierre, le village qui grimpe" pour Savournon, Sigottier et Ventavon, ainsi que "Grimper dans le Val de Méouge" pour Châteauneuf de Chabre. Ces topos sont disponibles en ligne ou dans les offices de tourisme.

*À l'heure de la rédaction de ces lignes, il est probable que la gestion du site de Sigottier soit reprise par la commune.

LA CHARTE FORESTIÈRE DE TERRITOIRE

Notre forêt fait la richesse de nos paysages mais est menacée par les changements climatiques à venir. Les élus de la CCSB ont souhaité donner toute son importance à ce milieu en s'engageant dans la démarche d'élaboration d'une charte forestière de territoire, afin notamment d'accompagner sa résilience face à ces bouleversements.

A l'échelle de la CCSB, les enjeux sont nombreux et doivent tous être pris en compte dans les réflexions, tels **la biodiversité forestière, valorisation locale des bois, risque incendie, partage de l'espace...** La charte forestière s'articulera autour d'un plan d'actions complet qui permettra la mise en place de projets concrets (préservation des milieux d'exception, chantiers de défense contre les incendies, sensibilisation des enfants et du grand public...).

LA FORÊT SUR LE TERRITOIRE DE LA CCSB

Les 60 communes du Sisteronais-Buëch sont couvertes à près de 70% par la forêt, **soit plus de 100 000 hectares d'espaces boisés sur la superficie totale de l'intercommunalité.** Les essences forestières de la CCSB sont variées, et vous rencontrerez au fil de vos balades, entre autres, le pin noir d'Autriche, le pin sylvestre, le hêtre et le chêne.
Notre forêt abrite également une biodiversité unique, notamment dans les chênaies et hêtraies anciennes, avec des arbres exceptionnels où vivent insectes, chauves-souris, oiseaux et de nombreuses espèces faisant l'objet de programmes de préservation.

Financé par :

En partenariat avec :

Plus encore, elle fait partie de notre vie quotidienne à bien des égards (activités de nature, économie, patrimoine...).

> **56% de la forêt appartient à des propriétaires privés, le reste étant divisé entre des parcelles domaniales et communales.**

LE RISQUE INCENDIE

Cette année, la CCSB a été touchée par le 7e plus grand incendie des Hautes-Alpes depuis cinquante ans, et le plus dévastateur du département depuis 2003. A Chanousse, plus de 135 hectares ont brûlé, mobilisant plus de 350 pompiers et des moyens aériens et terrestres de grande ampleur. Depuis plusieurs années, le territoire fait irrémédiablement face à une augmentation du risque incendie, et vous pouvez, à votre échelle, contribuer à la réduction de ce risque. Vous devez, dans un périmètre de 50m autour de votre habitation, appliquer les OLD*.

+ D'INFOS

Retrouvez par ce QR une page dédiée à l'application des *Obligations Légales de Débroussaillement à conduire à l'intérieur et aux abords de votre habitation.

AVEC LE PROJET D'AMÉNAGEMENT STRATÉGIQUE (PAS), LE SISTERONAIS BUËCH A DÉFINI SON CAP

Comment répondre et traiter les enjeux prioritaires de notre territoire dans les prochaines années ? Le Schéma de cohérence territorial (SCoT) permet de définir une ligne directrice commune via notamment le projet d'aménagement stratégique (PAS), afin de relever les défis de demain.

5 QUESTIONS POUR COMPRENDRE LE SCOT

A. C'est quoi le Schéma de Cohérence Territoriale (SCOT) ?
Le SCOT, est un document d'urbanisme à l'échelle du Sisteronais-Buëch. Il vise à **organiser et coordonner le développement** urbain, économique, social et environnemental de ce territoire.

B. Quel est l'objectif principal ?
L'objectif principal est de favoriser un développement territorial cohérent et équilibré en définissant des **orientations et des objectifs,** afin de répondre aux défis de l'avenir pour la population, l'environnement et l'attractivité du territoire.

C. Qui élabore et adopte le SCOT ?
La réalisation du SCOT est confiée à la CCSB. Le SCOT est **élaboré en concertation avec les élus, les acteurs locaux, les habitants, et les services de l'État.** Une fois élaboré, il est soumis à l'approbation des élus communautaires.

D. Comment est-il construit ?
Il est élaboré en plusieurs phases. Tout d'abord le diagnostic, qui permet de cerner les besoins et opportunités du territoire. Ensuite le **Projet d'Aménagement Stratégique qui définit le cap du SCoT.**
Enfin, la dernière étape, le Document d'Orientation et d'Objectifs qui définit les règles et valide le projet. Une fois le SCoT approuvé, il reste une phase importante, sa mise en oeuvre. Cette-ci passe par la définition d'un plan d'actions et sa réalisation au quotidien. Elle nécessite un dialogue permanent entre les élus et les acteurs du territoire.

E. Quelle est la durée de validité d'un SCOT ?
Une fois approuvé, le SCoT doit être pris en compte par les communes. Il est évalué tous les 6 ans et peut faire l'objet de révisions ou de modifications.

6 ENJEUX POUR L'AVENIR DU TERRITOIRE, DÉFINIS DANS LE PAS

1. Mobilité et déplacements
- Aménager des liaisons intercommunales
- Développer la mobilité douce

2. Services public, réseaux et équipements
- Organiser le territoire avec des services publics de proximité et le doter d'équipements nécessaires

3. Développement économique
- Maintenir, renforcer et protéger l'agriculture, le tourisme, l'artisanat, l'industrie et les zones d'activités

4. Tourisme, patrimoine et environnement paysagé
- Étendre la saisonnalité
- Développer une offre attractive
- Protéger et préserver les sites

5. Environnement, agriculture et espaces naturels
- Définir un équilibre entre les différents espaces afin de pouvoir se développer tout en protégeant les espaces fragiles

6. Habitat et développement urbain
- Augmenter et améliorer l'offre de logements
- Concilier sobriété et développement

ÉTAPE 1 : ÉTAT DES LIEUX

Quelle est notre vision pour l'avenir de notre territoire ?

Comment révéler ses potentiels et anticiper les évolutions de nos modes de vie ?

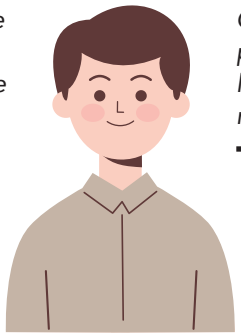

Que voulons-nous faire ?

ÉTAPE 2 : CONCERTATION

Élus, entreprises, associations, se mettent autour d'une table et expriment les orientations stratégiques.

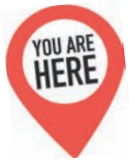

C'est à ce moment que se construit le PAS (ainsi que d'autres documents d'objectifs).

ÉTAPE 3 : LANCEMENT

Les actions sont actées, le SCoT est lancé !

+ D'INFOS

Retrouvez le calendrier en ligne et venez participer aux atliers !

LE PROJET D'AMÉNAGEMENT STRATÉGIQUE (PAS), C'EST UNE DÉMARCHE, UNE BOUSSOLE

Le Projet d'Aménagement Stratégique exprime le projet politique du territoire Sisteronais-Buëch.

Il doit favoriser :

- **Un équilibre** et une complémentarité **des polarités urbaines et rurales,**
- **Une gestion économe de l'espace** limitant l'artificialisation des sols,
- **Les transitions** écologique, énergétique et climatique,
- **Une offre d'habitat, de services et de mobilités adaptés** aux nouveaux modes de vie,
- **Une agriculture** contribuant notamment à la satisfaction des **besoins alimentaires locaux,**
- **La qualité des espaces urbains comme naturels** et des paysages.

« Au terme de trois années riches de rencontres, d'ateliers et d'échanges, nous nous sommes accordés sur un état des lieux et avons esquissé les grands axes du Projet d'Aménagement Stratégique qui est la clé de voute du SCOT.

Nous nous sommes donné un objectif : donner à la CCSB un cadre pour un développement solidaire et harmonieux ainsi qu'une méthode de travail : fédérer les acteurs du territoire, les institutionnels, la société civile et tous les habitants.

Certes, beaucoup de choses restent à faire, beaucoup d'analyses doivent être approfondies, mais les travaux se poursuivent dans un esprit constructif et positif. Notre diversité, notre attachement à nos villages, nos atouts, notre inventivité et notre solidarité sont les gages de la réussite de cet exercice long, difficile, mais passionnant. »

Philippe MAGNUS
vice-président en charge du SCOT

VOUS AVEZ PARTICIPÉ À L'AVENIR DE VOTRE TERRITOIRE (ET CE N'EST PAS FINI)

En mars et avril 2023, les **ateliers du PAS** ont réuni les habitants, élus , entreprises et services de l'Etat. Objectifs : sous formes d'ateliers, vous laisser la parole afin de débattre autour des thèmes primordiaux pour l'avenir du territoire : agriculture, environnement, développement économique, cadre de vie, ...

Les ateliers du PAS :
- 6 ateliers
- 180 participants

LE 10 OCTOBRE 2023, A ÉTÉ PRÉSENTÉ AU CONSEIL COMMUNAUTAIRE LE PROJET D'AMÉNAGEMENT STRATÉGIQUE

Composé de 4 axes principaux, il relate l'ensemble des objectifs et orientations du projet politique du territoire :

Axe 1 : Affirmer une identité rurale dynamique
Protéger les paysages, le patrimoine et l'environnement, lutter contre l'étalement urbain, revitaliser les centres bourgs.

Axe 2 : Soutenir une économie responsable
Soutenir des sites identifiés de filières locales afin de développer une armature économique équitable, renforcer le développement du numérique et le tourisme raisonné.

Axe 3 : Renforcer la solidarité territoriale
Assurer une plus grande couverture d'accès aux services et aux équipements, renforcer l'accessibilité, proposer des offres de mobilité, favoriser la coopération et la mutualisation.

Axe 4 : Engager une transition sobre
Protéger la qualité environnementale, développer les énergies renouvelables, développer l'agriculture et la sylviculture.

Le PAS a été débattu par les élus communautaires. Le travail se poursuit avec le Document d'Orientations et d'Objectifs qui va permettre d'affiner le projet politique.

« ALLEZ TRIER LES P'TITS PAPIERS »

Cartons, plastique, packs de bières… C'est ce que les agents de collecte retrouvent très souvent dans les bacs de tri du papier (de couleur bleue). Il paraît simple de trier le papier. Pourtant beaucoup d'erreurs et d'abus sont constatés. Leurs conséquences sont fâcheuses. Explications.

LES CONSÉQUENCES DU MAUVAIS TRI

Au centre de tri de Véolia à Ventavon, un regard incisif est porté sur ce qui est collecté. Les erreurs individuelles de tri ont des répercussions significatives pour tous. En effet, lorsqu'on se trompe en triant, le centre de tri rejette les déchets mal triés, ce qui signifie que ces matériaux repartiront en décharge au lieu d'être recyclés. Cette erreur se traduit par une double perte : économique, car des matériaux recyclables sont gaspillés, et environnementale, car le processus de production de papier neuf est énergivore et polluant.

L'INDUSTRIE DU PAPIER : UNE GRANDE CONSOMMATRICE D'ÉNERGIE

Pour produire environ une tonne de papier, il faut une quantité impressionnante de ressources : 300 000 litres d'eau et l'équivalent énergétique de 2 000 litres de pétrole. Le papier lui-même est principalement composé de cellulose, extraite soit du bois soit de papier recyclé, mais il contient également une part non négligeable de substances auxiliaires telles que des colles, des produits chimiques et des pigments.

« Ainsi, la simple ramette de papier que nous utilisons à la maison ou au bureau pèse environ 2,5 kg. Sa fabrication à partir de fibres vierges ne nécessite pas moins de 750 litres d'eau. Ces chiffres nous rappellent que chaque feuille de papier a une empreinte environnementale significative. »

DES SOLUTIONS À NOTRE PORTÉE

Heureusement, chacun peut prendre des mesures pour minimiser son impact sur l'environnement et préserver les ressources :

- **Réutiliser :**

Avant de jeter un morceau de papier, vérifier s'il peut être réutilisé. Peut-être peut-il servir de brouillon ou être transformé en origami créatif ?

- **Moins imprimer, recto-verso :**

Avant d'imprimer, se demander si c'est vraiment nécessaire, et utiliser le recto et le verso des feuilles.

- **Stop-pubs :**

Afficher un autocollant "Stop-pubs" sur sa boîte aux lettres permet d'économiser jusqu'à 40 kg de papier par an par personne.

Bien trier : il est également crucial de lire attentivement les consignes de tri. Par exemple, le papier kraft (qui sert à envelopper certains courriers ou qui est de plus en plus utilisé sous la forme de sacs dans les commerces) ne va pas dans la poubelle bleue du papier, mais dans les emballages.

Prendre le temps de comprendre et de suivre ces directives contribue grandement à préserver nos ressources et à minimiser notre impact sur l'environnement.

3 NOUVELLES FILIÈRES DANS VOS DÉCHETTERIES

Cette année, la CCSB a un encore plus investi dans les déchetteries, afin de répondre à vos besoins en matière de gestion des déchets. Vous pouvez désormais y apporter vos articles de sports, de bricolage thermique et les accessoires du peintre.

La CCSB ne cesse d'innover au sein des déchetteries en ajoutant régulièrement de nouvelles filières de tri et de valorisation des objets en fin de vie. Pour accompagner ces évolutions, les agents sont formés et montent en compétences afin de pouvoir vous orienter vers les bonnes bennes et les bonnes filières de recyclage.

Le résultat ? Plus d'objets recyclés, un geste de tri facilité pour les habitants, et un engagement renouvelé en faveur de la protection de l'environnement.

COMMENT ÇA MARCHE ?

Le processus commence lorsque les usagers déposent leurs déchets dans les bacs dédiés. Ensuite, les agents de la CCSB les transfèrent vers un abri spécialement conçu pour le stockage temporaire. À partir de là, ces déchets sont acheminés vers différentes usines spécialisées dans le traitement et la valorisation.

Ces usines spécialisées jouent un rôle crucial dans la gestion des déchets. La plupart des matériaux seront broyés pour séparer les divers composants, tels que le métal, les plastiques et les matières synthétiques. Ces matériaux séparés sont ensuite réutilisés pour fabriquer de nouveaux objets ou sont valorisés de manière responsable. Cette approche est essentielle car de nombreux appareils hors d'usage contiennent des matières premières précieuses qui méritent d'être récupérées et réutilisées.

DESTRUCTION CRÉATIVE

Prenons l'exemple d'une paire de chaussures de ski. Une fois que les différentes matières qui la composent sont séparées, le plastique (généralement du polypropylène) peut être récupéré pour fabriquer des chaises de bureau ou du mobilier de jardin. Ainsi, les déchets peuvent devenir une ressource précieuse lorsqu'ils sont correctement gérés.

Les accessoires du peintre suivent un processus similaire. Tout d'abord, ils sont dépollués pour éliminer toute substance nocive. Ensuite, les différentes matières sont soigneusement récupérées pour être retransformées en de nouveaux produits, contribuant ainsi à la préservation de nos ressources naturelles.

> **« La CCSB encourage la réparation des appareils hors d'usage avant de les jeter. Cette mesure contribue à prolonger leur durée de vie et réduit la quantité de déchets envoyés en déchetterie. »**

Florent MARTIN
Conseiller-délégué au suivi des déchetteries et des installations de tri.

+ D'INFOS

Retrouvez toutes les actualités sur les filières en déchetteries, le tri et l'environnement sur le site www.sisteronais-buech.fr

COMPOSTEURS : LA CCSB LA JOUE « COLLECTIF »

VALORISER LES BIODÉCHETS

Conseiller-délégué de la CCSB en charge des installations de tri, Florent MARTIN se fait l'écho de la nouvelle loi qui prévoit une généralisation du tri à la source des biodéchets à compter du 1er janvier 2024 **« il s'agit d'une avancée, au même titre que les tris des emballages et du verre, qui a pour but de valoriser un produit plutôt que de le voir enfoui. »** Ainsi, si l'obligation est déjà effective pour les professionnels émettant plus de 5 tonnes par an de biodéchets **« elle s'étendra désormais à tous les producteurs de biodéchets, professionnels ou particuliers, sans minimum. »**

Les bénéfices du compostage sont multiples. Il réduit la quantité de déchets envoyés en centre d'enfouissement, limitant ainsi les émissions de gaz à effet de serre et préservant l'espace. De plus, le compostage favorise une meilleure gestion des ressources en transformant nos déchets en précieux nutriments pour la terre.

> **« La CCSB accompagne les usagers depuis 2017 en mettant à disposition des composteurs collectifs et des informations sur le compostage. Elle a pris les devants en anticipant la loi, en animant des ateliers pédagogiques et en proposant des conseils gratuits pour toutes les personnes désireuses de s'engager dans cette démarche écologique. »**

Cependant, malgré ces avantages, de nombreuses personnes rencontrent encore des obstacles pour pratiquer le compostage, principalement en raison du manque d'infrastructures adéquates et par méconnaissance des bonnes pratiques.

DES RÉUNIONS ET ATELIERS COMPOST

La CCSB s'est engagée dans la mise en place de sites de compostage partagé, avec un maillage sur tout le territoire.

Depuis 2017, **58 aires** de compostage collectif ou en établissements ont été installées sur le territoire, dont :

- **23** en pied d'immeubles,
- **13** dans les écoles,
- **7** en établissements (EHPAD, hôpitaux, …),
- **10** dans des établissements touristiques,
- **5** en déchetteries et locaux de la CCSB

Cette année, la CCSB a accompagné, entre autres, la commune du Poët, pour la création d'une aire de compostage collectif en face du city stade. Tous les habitants peuvent venir y déposer leurs déchets alimentaires (restes de tables, épluchures, marc de café…). Pour les particuliers qui le souhaitent, des petits seaux à compost sont disponibles à la mairie du Poët afin de faciliter les apports de déchets de la cuisine vers le composteur.

En avril dernier, l'intercommunalité a proposé deux journées ateliers « Tous au compost », invitant les habitants à apprendre à fabriquer leur propre composteur. Elus et agents référents de la CCSB ont invité les habitants à se rencontrer autour de la découverte du compostage : vidage de bac, création d'une zone de récupération de compost, etc.

En 2024, l'objectif est d'installer à minima 25 nouvelles aires de compostage. Elles seront mises en place à la demande des communes, d'associations, de syndicats de copropriété ou d'établissements producteurs biodéchets.

Une convention de vente des composteurs stipulant les modalités d'accompagnement et de suivi de la CCSB est signée à chaque installation. En effet, les agents de la CCSB sont présents au démarrage de l'action pour animer, communiquer et pour former les « référents de site de compostage » et les usagers. Ils interviennent aussi en appui, une fois le dispositif mis en place.

TRAVAILLER DANS UN ESPRIT CONSTRUCTIF ET COLLECTIF

La CCSB s'est engagée dans de nombreux programmes afin de développer le compostage et lutter contre le gaspillage alimentaire, auprès de tous les publics.

Cette année, la CCSB a signé une convention inédite avec le restaurant Le Wengé situé sur le parc d'activités du Val de Durance à Sisteron. Réglementairement parlant, la responsabilité de la gestion des déchets produits par les entreprises relève de ces dernières et non de l'intercommunalité.

Cependant, une proposition a été faite à ce restaurant afin d'expérimenter la collecte des restes de cuisine et de table. Cette proposition découle de l'engagement du restaurant dans la lutte contre le gaspillage alimentaire et dans la mise en place du tri des déchets. Elle fait partie d'un projet plus global sur le compostage de proximité soutenu par des fonds européens et régionaux.

Pour la CCSB, il s'agit de tester une organisation collective pour gérer les déchets de la restauration et envisager des suites possibles pour d'autres professionnels. L'objectif global de toutes ces actions est de réduire l'enfouissement des déchets, tout en maîtrisant les coûts.

La CCSB forme aussi ses agents aux pratiques du compostage et à l'installation de composteurs. Ainsi, tous les bâtiments administratifs de la communauté de communes sont équipés de composteurs.

LES CHIFFRES

Actuellement, **30%** des ordures ménagères sont des biodéchets.

2300 tonnes de biodéchets sont jetées chaque année et finissent enfouies au Beynon.

300 €, c'est ce que coûte une tonne de déchets à enfouir par an.

Le compostage, c'est quoi exactement ? C'est une méthode naturelle de décomposition des matières organiques, comme les déchets de cuisine (épluchures, marc de café, coquilles d'œufs, etc.) et les déchets de jardin (feuilles mortes, tontes de gazon), pour créer un amendement organique de haute qualité : le compost. Ce dernier peut ensuite être utilisé pour fertiliser nos jardins, réduisant ainsi le recours aux produits chimiques en préservant et en améliorant la santé de nos sols.

C'EST QUOI UN BIODÉCHET ?

- **Déchets verts :** tontes de pelouse et fauchage, feuilles mortes, tailles d'arbustes, haies et brindilles ou encore déchets ligneux issus de l'élagage et de l'abattage d'arbres et de haies.
- **Déchets alimentaires :** restes de repas ou de préparation de repas ou produits périmés non consommés.

PASSER LE FLAMBEAU : LES CLÉS D'UNE TRANSMISSION D'ENTREPRISE RÉUSSIE

La CCSB a fait le choix de soutenir les dynamiques entrepreneuriales au sein de son territoire. Cela passe par une offre foncière attractive, le soutien financier LEADER, les réunions d'information pour les créateurs ou repreneurs d'entreprises (« matinées création »), les aides aux loyers, etc.

En plus de ces phases de création et développement, la vie de l'entreprise c'est aussi sa transmission. Processus crucial et pourtant trop souvent minimisé, il est primordial de bien s'y prendre. Quand et pourquoi ? À qui et comment ? Voici dans les grandes lignes les étapes-clés pour aborder au mieux une démarche de cession-transmission d'entreprise.

1. Anticipation et Accompagnement : Prenez du recul et analysez vos motivations (financières, sociales, psychologiques…), en fonction de votre projet. Il est primordial d'anticiper une cession et de ne pas agir dans la précipitation. Un accompagnement par des professionnels tout au long du processus de transmission est fortement recommandé.

2. Diagnostic de l'Entreprise : Faites un état des lieux de votre entreprise. Collectez des informations pour identifier les points forts et faibles.

3. Choix du Mode de Cession : Déterminez la façon dont vous souhaitez céder l'entreprise : à titre gratuit ou onéreux, à vos enfants, salariés ou tiers. Précisez si vous cédez le fonds de commerce ou des parts sociales.

4. Préparation Prévisionnelle : Élaborez un business plan pour convaincre le repreneur. Montrez que votre entreprise est viable et tournée vers l'avenir.

5. Valorisation de l'Entreprise : Différenciez valeur et prix de cession. Évaluez les actifs et utilisez diverses méthodes d'évaluation pour négocier le prix final.

6. Dossier de Présentation : Créez un dossier attrayant pour les repreneurs. Regroupez les étapes précédentes : diagnostic, mode de cession, prévisions et évaluation.

7. Recherche du Repreneur : Identifiez des profils de repreneurs. Rédigez une annonce de cession. Lors de cette étape, il est important de bien gérer la communication avec vos salariés, vos fournisseurs et vos clients.

8. Négociation du Protocole d'Accord : Formalisez l'entente avec le repreneur via un protocole d'accord (prix de la cession, délais et conditions de la reprise, accompagnement du repreneur…).

9. Signature de l'Acte de Cession : Impliquez des conseillers juridiques pour garantir son bon déroulement.

10. Après Cession : Accompagnez le repreneur pendant la phase initiale. Tournez la page et gérez l'après cession (retraite, réorientation, gestion du patrimoine cédé…) !

+ D'INFOS

Vous êtes chef d'entreprise avec un projet de cession ? Trouver le bon dispositif d'accompagnement. Diverses structures sont là pour vous aider.

: PAROLE D'ÉLU
JEAN-MARC DUPRAT,
VICE-PRÉSIDENT EN CHARGE
DU DÉVELOPPEMENT ÉCONOMIQUE

La transmission d'une entreprise est une opération qui doit être anticipée le plus possible. Préparation et accompagnement sont deux mots clés pour vous permettre de faire les meilleurs choix (financiers, fiscaux, sociaux, humains…) et ainsi maximiser vos chances de trouver le bon repreneur, pour assurer une cession réussie.

INNOVER POUR UN AVENIR DURABLE : LE PROGRAMME LEADER

Le programme LEADER est une initiative de l'Union européenne visant à soutenir le développement rural en encourageant financièrement l'innovation et la diversification économique. Du secteur agricole au tourisme, en passant par les services aux personnes et les avancées technologiques, LEADER a activement contribué à façonner le territoire en favorisant la coopération entre les acteurs locaux, depuis 30 ans.

GASTRONOMIE LOCALE AU CŒUR DES CANTINES

Une des priorités du programme LEADER est de promouvoir les circuits courts dans l'alimentation. En partenariat avec la CCSB, le Parc Naturel Régional des Baronnies Provençales a initié le projet « Les racines de nos cantines » en 2020. Depuis, dix cantines scolaires ont été soutenues pour se fournir localement, grâce à Agribio 05. Du producteur au cuisinier, une chaîne d'accompagnement et de formations a été mise en place, assurant aux enfants une alimentation saine et locale au quotidien.

Dans cette lignée, Sophie IMBERT a créé « Les bons petits plats », un service traiteur qui livre les écoles. Avec le soutien financier de LEADER, elle a équipé une cuisine professionnelle pour ravitailler les cantines de Savournon, Garde-Colombe et Trescléoux. Ainsi, une centaine d'écoliers savourent désormais des plats délicieux concoctés majoritairement à partir d'ingrédients locaux.

« Entre 2014 et 2022, plus de 70 porteurs de projets ont été accueillis par le Groupe d'Action Locale du Sisteronais-Buëch, et près de 3,5 millions € d'aides publiques ont été attribués. »

2023-2027 : VERS L'INNOVATION ET LA TRANSITION ÉCOLOGIQUE

La Région Sud PACA a renouvelé sa confiance envers la CCSB afin de poursuivre le programme LEADER sur le Sisteronais-Buëch. Un budget de 1,3 millions d'euros a été alloué pour animer et financer les projets futurs, en partenariat avec la Communauté de Communes Jabron-Lure-Vançon-Durance et le Parc Naturel Régional des Baronnies Provençales. Pour cette nouvelle phase, LEADER accompagnera les projets orientés vers les transitions écologiques, énergétiques, économiques et sociales nécessaires au Sisteronais-Buëch, en :

- Favorisant la transition écologique des entreprises
- Créant un environnement favorable à une qualité de vie remarquable, une accessibilité accrue à la santé et aux mobilités douces.

ENSEMBLE, FAÇONNONS L'AVENIR DE NOTRE TERRITOIRE.

Les prochains appels à projets seront ouverts début 2024. Prenez contact dès aujourd'hui pour obtenir des informations et un accompagnement personnalisé dans la concrétisation de votre projet et la recherche de financements.

+ D'INFOS

Découvrez 10 programmes qui ont bénéficié de l'accompagnement de LEADER.

HARMONIES SÉCULAIRES ET JEUNES TALENTS ENCHANTENT LA CITADELLE DE SISTERON

La citadelle de Sisteron accueillait un événement musical historique en juin, en réunissant trois entités musicales distinctes, dans une harmonie enchanteresse. Ce concert restera gravé dans les mémoires comme une célébration intergénérationnelle de la musique, du talent et de la tradition.

Pour la première fois de son histoire, la citadelle de Sisteron a accueilli non pas une, mais trois formations musicales distinctes : l'Harmonie de Laragne, l'Harmonie de Sisteron, et les jeunes prodiges de l'ensemble de 2e cycle de l'École de Musique Intercommunale. Réunissant plus de 100 musiciens sur une même scène, cet événement unique a offert 1h30 de performances captivantes qui ont transporté le public dans un voyage sonore inoubliable.

> **« Les jeunes musiciens de l'ensemble de 2e cycle de l'École de Musique Intercommunale ont prouvé que l'avenir de la musique est entre de bonnes mains. Leur énergie contagieuse et leur talent ont ajouté une nouvelle dimension au concert. Le public a été ému par leur performance, ce qui témoigne du succès du programme éducatif de l'école. »**

Martine GARCIN, vice-présidente en charge de l'EMI

UNE HARMONIE ENTRE LES GÉNÉRATIONS

La diversité des répertoires, allant des classiques intemporels aux succès pop modernes, a créé une expérience musicale captivante pour les spectateurs de tous horizons. De Tchaïkovski à Daft Punk, un répertoire varié a été joué. Entre tradition et modernité, la Citadelle était le lieu idéal pour symboliser ce pont entre différentes générations. L'événement a été rendu possible grâce au dévouement des musiciens, des chefs d'orchestre et des organisateurs de l'Ecole de Musique Intercommunale.

L'HARMONIE DE LARAGNE-MONTÉGLIN : UN HÉRITAGE MUSICAL DE PLUS D'UN SIÈCLE

Fondée en 1885 sous la direction visionnaire d'Emile Caillet, la Société Musicale de Laragne-Montéglin a perduré à travers les générations, devenant une pierre angulaire de la communauté musicale locale. L'harmonie continue d'illuminer la commune tout au long de l'année avec des concerts gratuits qui sont devenus une tradition bien-aimée.

L'HARMONIE DE SISTERON : 173 ANS D'EXCELLENCE MUSICALE

Depuis 1850, cette formation a ravi les mélomanes de tous horizons en explorant divers styles musicaux. Elle a non seulement embelli la ville de Sisteron de sa présence, mais elle a également conquis d'autres horizons en se produisant dans toute la région, ainsi que dans les villes jumelées à travers l'Europe.

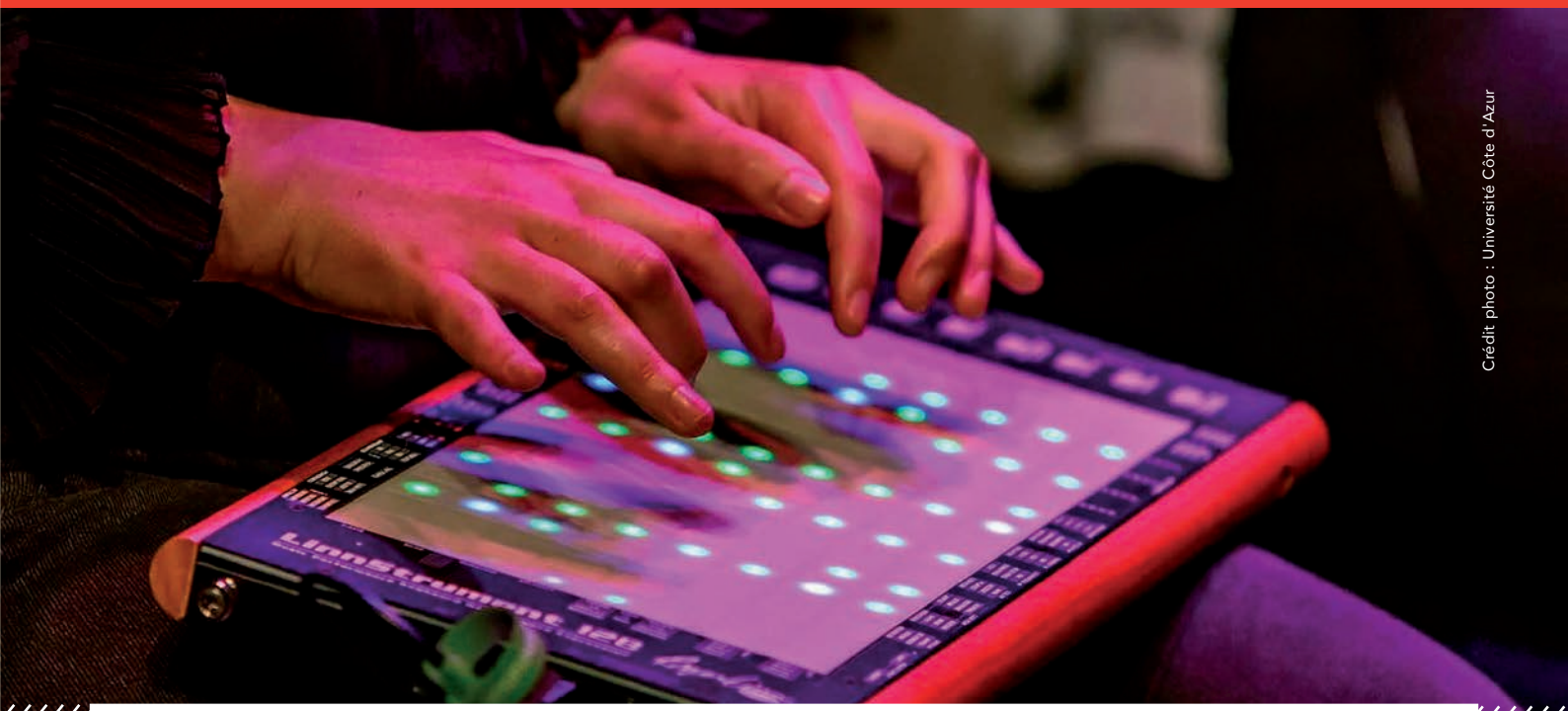

Crédit photo : Université Côte d'Azur

UN PROJET ÉDUCATIF INNOVANT

Pour l'année scolaire 2023-2024, l'Ecole de Musique Intercommunale a lancé l'Orchestre Numérique A l'Ecole (ONAE). Dirigé par une équipe d'enseignants dévoués, ce projet ambitieux est conçu pour encourager la créativité, l'exploration musicale, la lecture, et les compétences numériques.

LES PARTICIPANTS

La classe engagée dans ce projet est composée de 24 élèves de niveaux CE1-CE2, de l'école des Plantiers à Sisteron. Les séances d'une heure se déroulent chaque mardi après-midi pendant trois ans.

ÉQUIPEMENT DE POINTE

L'Éducation Nationale a généreusement mis à disposition 14 iPads et du matériel de sonorisation, créant ainsi un environnement propice à l'exploration numérique et musicale.

LES OBJECTIFS DU PROJET

1. La lecture : Les élèves lisent des textes et créent des ambiances sonores adaptées à ces récits.

2. La musique : Le projet les familiarise avec les lieux musicaux, les artistes, la pratique musicale, l'écoute attentive, l'organisation d'événements musicaux et la connaissance de la musique.

3. Le numérique : Les élèves apprennent à gérer des données et à manipuler un logiciel musical, renforçant ainsi leurs compétences numériques.

4. La lisibilité : Le travail des élèves sera rendu lisible et accessible aux familles.

LE PROCESSUS CRÉATIF

Un aspect particulièrement fascinant de ce projet est l'implication active des élèves. Ils choisissent un conte et incarnent les différents personnages, enrichissant ainsi leur expérience de lecture par des éléments créatifs et musicaux. Le résultat de leurs efforts ne restera pas confiné à l'école. Les élèves du collège Paul Arène diffuseront cette coproduction sur leur webradio, offrant ainsi aux écoliers une opportunité de partager leur créativité avec un public plus large.

LE RENDEZ-VOUS DES ORCHESTRES

Le Classique et le Numérique se rejoindront le temps d'un concert au Théâtre Durance, à Château-Arnoux, le 31 mai prochain, réunissant 100 enfants sur scène !

+ D'INFOS

Retrouvez toute la programmation de l'EMI sur le site : https://emisb.sisteronais-buech.fr/

FRANCE SERVICES ITINÉRANT : RAPPROCHER LE SERVICE PUBLIC DES USAGERS

La CCSB a mis en place un service itinérant France Services (achat d'un véhicule pour l'itinérance) dans 3 communes (Orpierre, Barret sur Méouge, Turriers), éloignées des principaux services administratifs.

Les conseillers France Services se déplacent dans ces communes à raison d'une demi-journée par mois et accueillent le public sur RDV (pour Orpierre, prise de RDV à l'EFS de Serres, Pour Barret, prise de RDV à l'EFS de Laragne et pour Turriers, prise de RDV à la Motte-du-Caire). Un planning de ces permanences est établi tous les semestres.

« France Services, qu'-est-ce que c'est ? Ce sont des guichets de service public qui offrent un large éventail de services administratifs à la population. Ils servent à fournir un accès facile et pratique aux démarches administratives, aux conseils sur les droits sociaux, à l'assistance pour l'accès aux services en ligne du gouvernement, ... En résumé, les France Services sont là pour aider les citoyens à interagir avec l'administration et à accéder à leurs droits et prestations de manière plus efficace. »

L'ITINERANCE, COMMENT ÇA MARCHE ?

Les conseillers France Services sont accueillis dans un bureau ou une salle que la commune met à disposition gracieusement. Ils sont équipés d'un ordinateur portable, d'une clé USB et de leurs mallettes à outil France Services (référents, numéros de téléphone direct, adresse mail...). Lors de ces permanences, les conseillers traitent toutes les demandes comme dans un France Services non itinérant : déclaration d'impôt, déclaration de biens immobiliers, dossier de demande de retraite, demande d'allocation logement, dossier de complémentaire santé, CV, lettre de motivation, dossier d'allocation pour les personnes âgées, dossier pour la rénovation énergétique, inscription à Pôle Emploi, déclaration CESU, demande de chèque énergie, paiement d'une amende....

« C'est ça la solidarité, penser aux personnes qui ne peuvent pas se déplacer, et leur faire bénéficier d'un service de proximité qui les accompagne dans toutes leurs démarches administratives ».

Gérard Tenoux,
vice-président en charge
des Frances Services

Les usagers arrivent avec une demande (ex le dossier retraite) et repartent avec plusieurs réponses apportées car au cours de l'entretien, le conseiller France Services se rend compte qu'il y a d'autres demandes comme par exemple une demande d'allocation logement, ou de dossier complémentaire santé...

Si vous ne pouvez venir à France Services, France Services viendra à vous. Pour que les agents puissent se déplacer dans tout le territoire, un véhicule a été subventionné par l'Etat et inauguré le 3 novembre dernier.

CONTACT

Pôle services aux communes et à la population
Rue des Jardins
05700 Serres
04 92 67 19 44

LES ATELIERS NUMÉRIQUES DANS LES COMMUNES

SAVEZ-VOUS VOUS SERVIR D'UN ORDINATEUR, D'UN SMARTPHONE, D'INTERNET ?

En France, leur utilisation pose des difficultés à 40% des habitants de zones rurales. Pour répondre à cette problématique, la CCSB consacre une partie de son budget à la lutte contre l'exclusion numérique. Ainsi, 4 conseillers numériques proposent des ateliers et des permanences sur tout le territoire.

FORMER AUX OUTILS ELECTRONIQUES, ET CREER DU LIEN SOCIAL

L'objectifs des conseillers numériques : vous accompagner vers l'autonomie numérique.
Après avoir participé aux ateliers, vous saurez :

- prendre en main vos équipements informatiques,
- envoyer, recevoir, gérer vos courriels,
- réaliser des démarches administratives en ligne,
- installer et utiliser des applications sur votre smartphone,
- créer et gérer vos contenus numériques,
- apprendre le traitement de texte et le langage web,
- protéger vos données personnelles…

Ces ateliers ont été orientés pour s'adapter à tous.

> **Cette initiative permet, sous l'égide du numérique, de créer du lien social, car l'humain, le dialogue, l'échange et la bienveillance sont au cœur des ateliers.**

Gérard Tenoux, vice-président en charge des Frances Services.

Entre octobre 2023 et juin 2024, les conseillères numériques vont se déplacer sur les communes de Mison, Val Buëch-Méouge (Ribiers, Châteauneuf-de-chabre), La Piarre et Valdoule.

Les conseillères travaillent actuellement sur un planning et de nouveaux ateliers proposant d'aller plus loin dans l'apprentissage du numérique.

CONTACT

Si les ateliers vous intéressent, vous pouvez vous inscrire en contactant les conseillères numériques : 04 92 67 19 44

Cinq vies pour vos enveloppes, journaux, magazines...

Vos papiers s'il vous plaît

Chez vous, tous les emballages se trient !
Une question, un doute sur vos déchets ?

Retrouvez toutes les réponses sur

Communauté de Communes du Sisteronais-Buëch

TRIEURS RANGERS

On va vous expliquer tout ça !

le naturographe